夕刊
臺灣日日新報
二月二日

シンガポール要塞に對し 將に豪壯！大攻擊の火蓋
"難攻不落"陷落も時間の問題

【ジョホール・バール二日發同盟】東西中央の三方より猛進した皇軍精鋭部隊は今やジョホール水道に沿ふ六十粁の半圓狀に陣容を整へ幅一粁半の水道を挾んでシンガポール要塞に相對して將に敵陣地を撃摧する大攻撃戰の火蓋を切らんとしてゐる、シンガポールが如何に難攻不落を誇るとも

天を衝く 我が將兵の意氣の前にはその陷落は最早時間の問題となり英軍はマレー北部及び中部の打續く敗戰に狼狽マレー防衞最後の抵抗線としてジョホール州北側地區を選びゲマスを中心とした陸路地帶を右翼に西海岸ムアー市を左翼陣地としムアー河に沿ふ南北地區に中央部の抵抗線を布き陸海軍部隊の大部隊を之に投入し必死の抵抗を企圖したのであつた、即ち英軍は惨敗以來態勢を立直したライオン中將麾下の第十一師を主とする十日クルアンに於て敗戰、同第九師麾下インド旅團英ヤイ濠州兵は新編十一師の助けとなり、ムアーとバトパハに陣地を布きライセスター・サレー及びセーヘンジャップッ兩聯隊を配置し、一方ゲマス地區の防

衞には去る十三日東海岸地區で敗戰した第九師の一部を配し、これに濠洲兵を加へ漸くして敵は東西約七十粁の正面を以て我に當らんとしたが先づ中央道路沿線の我が猛攻に一月十六日ゲマス正面に進出、此處に猛烈な陣地爭奪戰を展開大激戰の後日ゲマス正面によつて漸くその一角を占領同十八日さらに敵が總退却せんとするや

ゲマス陣地 二等兵陣地の一部を確保して防戰に努めた二十日朝の夜襲で中央道路を南下して、バトアナムの第二線陣地を奪取、同日正午近くにはゲマス南東二十粁のセガマを占領、漸くて敵は最後の抵抗を空しく中央路に沿つて兩側に退路を保ちし、ジョホール州北側の抵抗線は茲に五日にして潰滅し去つたのである、一方西海岸道を東南に向つて追撃しムアー河に沿ひ退却しつつあつた西海岸部隊の陸路部隊は二十日頃の抵抗を排除しつつムアー河右岸に進出、陸路に新なジャングル戰を展開頑強な敵の抵抗を物ともせず、右翼スロン地區の敵に大打撃を與へた上、二十六日西岸東北部の要衝バトパハを占領した、此處に於いて敵は總退却を

同時に占領 南下した部隊は二十四日クルアン西北二粁に迫つた、二十五日夜はクルアン及び西南のアエルイタムを二十六日夕刻にはクルアン南方二十粁のレンガム及びシンパンレンガムの線に進出、一方西海岸に猛進する部隊は二十一日より二十二日にかけてバリ、バリトスロン地區に大殲滅戰を展開、敵は最後の吉陸に陽を張互斯まで使用するに至つたが、二十五日我方は巧妙な迂回戰術を敢行、遂にバトパハ東南方十五粁のセンガラン附近で敗敵を背後より猛攻大混亂に陥れ、更に二十六日西海岸沿ひの要衝を次々に占領、二十七日はベナヒに達し中央部隊の進撃と完全に歩を並べるに至つた殘る敵を殲滅しながら續々ジョホール・バール方面に退き、我が精銳各部隊の急追は益々迅速を極め、二十九日中央部ではアエルペンパン、セデナクの線に西海岸ではポンチャンケチルの西北に三十日にはクライを抜き、次でジョホール水源地帶を確保、三十一日午後四時四十五分遂に

ジョホール バールの一角に突入全市を制壓した、ジョホール・バール北側のケンペ附近にある堅固な陣地帶に據つて今一度最後の抵抗を試みんと企圖したが餘りにも急な我が精鋭の猛追撃の爲め殆ど何等の抵抗なく退却しシンガポールへ遁入、斯くて僅に三週間にしてジョホール全州を席捲したのである

ジョホールの丘に 感激の日章旗飜る
我主力部隊怒濤の前進

【マレー前線〇〇一日發同盟】先遣部隊のジョホール・バール市街に引續き〇〇部隊主力は三十一日午後四時五十五分同市街南東四粁のジョホール丘百二十五高地に感激の大日章旗を樹立、はるかシンガポール要塞を睨みつつ地軸も割けよと萬歳を三唱、引續きジョホール・バールに向つて怒濤の前進を開始した

では二十二日ラビス、二十三日ヨンペンを拔き一部鐵道に沿つて[illegible]中央幹線道路方面に於いて[illegible]敵に對する大追擊戰と戰し[illegible]南下した

議會終了後直に 地方長官會議

【東京發同盟】第七十九議會は貴衆兩院とも積極的に政府に協力して急速に諸案議を終了せしめ居り此分で行けば今月中旬には全議案を通過、可決終了して自然休會に入ると同時に地方長官會議を、引續き府縣警察部長會議を召集し兩院を通過成立した諸法律の施行準備と四月卅日を期して斷行さるべき總選擧に就いて萬遺憾なきを期することとなつた、尚地方長官會議召集期日は議會終了の見透しが附き次第閣議で正式決定の筈である

セレター飛行場攻撃
陸鷲、敵十三機を擊墜

【〇〇基地二日發同盟】我が陸軍航空部隊の精鋭は卅一日午後一時シンガポールのセレター飛行場を攻撃格納庫、對空施設等に全彈を命中せしめ應戰し來たつた敵ハリケーン十機に對し猛攻撃を加へその六機を撃墜、別の一部隊は同じく敵ハリケーン九機と交戰六機を撃墜、又他の部隊は敵バッファロー二機と交戰その一機を撃墜合計十三機の戰果を擧げた我が損害戰鬪機一機自爆した

モールメン南方高地を 我が緬甸作戰軍占領

【ビルマ前線〇〇一日發同盟】去る二十二日シャン山麓の要衝コウカレーを占領したわがビルマ作戰軍は息つく暇もなくテナセリム平原を進擊中であつたが三十日朝モールメン南方〇〇に進出、同市南方高地に據る敵に對し猛攻を重ねること一晝夜遂に三十一日午前同地を占領モールメンを指呼の間に望んで引續き戰果を擴大中

【〇〇基地二日發同盟】峻嶮シャン山系を突破後モールメン目ざして猛進中の我が精鋭部隊は三十日アタラン河を渡河三十一日午前九時モールメン市街南側の小丘陵の北端に突入これを占領遂にモールメンの死命を制するに至つた

緬甸第三の都市モールメン

【東京發同盟】モールメンはサルウイン河とギャイン河の合流點に位置し人口約七萬のビルマ第三の大都會である、從來ゴム栽培の中心地であり錫鑛物殊に米の輸出港として繁榮し南方インドへの起點であり又鐵道マルタバンより陸路二百六十一粁にてラングーンに達し得る交通の要點である、ビルマ政府はモールメンを南部ビルマの軍事上の重要據點とし軍隊と各種軍事施設を常駐又其の東方郊外に廣大なる飛行場を設置して居た

陸鷲、蘭貢を連爆

【〇〇基地一日發同盟】わが陸軍航空部隊は三十一日ビルマ作戰地上部隊の戰鬪に協力敗走する敵列車を爆擊引續き夜間月明を利して三回にわたりラングーン飛行場を猛襲し猛烈な對空射擊を冒して大なる戰果を收め全機無事歸還した、更に一日は朝來數次に亙り出動地上部隊の作戰に密接に協力した

アンボンに敵前上陸
バンダ海蘭領要衝制壓

【東京發同盟至急報】大本營發表(二日正午)帝國陸海軍部隊は緊密なる協同の下に一月三十一日未明バンダ海の要衝アンボン附近の敵前上陸に成功し着々戰果擴大中なり

【〇〇基地一日發同盟】我が陸軍部隊の精鋭は三十一日早朝蘭領セレベス東方セラム群島の敵重要海空軍據點アンボン島の奇襲敵前上陸を敢行忽ちにして同島を制壓蘭印群島の右翼を軍事的に無力化せしめた

蘭印側發表【リスボン一日發同盟】バタヴィア來電に依れば蘭印軍司令部は日本軍のアンボン上陸につき三十一日次の如く發表した

一、日本飛行機は三十一日二時間に亙つて爆撃を行つた　一、日本輸送船團はアンボンより望見し得る水面にまで接近し來り上陸作戰が開始された　一、三十一日朝日本軍艦艇及び飛行機は同島各地に猛爆擊を加へた

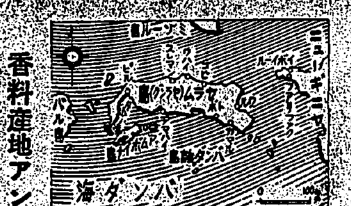

香料產地アンボン島【東京發同盟】アンボン（別名アンボイナ）はモルッカ諸島の南部にあるアンボン島の都邑で十六世紀の始めポルトガル人によつて發見され一六〇九年にオランダの手に陥した、一八九八年一月の大地震によつて都邑の大部分が破壞されたが現在では人口一萬を算し同方面のオランダ政廳所在地並に蘭印海軍の根據地である近代的な港町である住民はマレー人を主とし支那人、ヨーロッパ人も多少居る、島の面積は八百三十六方粁、山勝ちではあるが土地はよく肥え丁香、肉荳蔲、甘蔗、米、コーヒー、胡椒、煙草などを產する、最初の世界一周旅行家マゼランも此島に詣つたのも此島から產する香料だつたし、ヴェニスにリスボンにブルージュに中世の商人が東方貿易で巨利を博したのもこの香料のおかげであつた、現在蘭領の火山はないが到るところに溫泉が湧出し硫黃鑛も多い、又地震の多い所である

敵牙城シンガポールの全貌 (上)
新嘉坡の死命制す
全長千二百餘米 完全な近代的道路 ジョホール陸橋

【東京發同盟】マレー半島南部を縱斷するバトパハ、アエルイタム、クルアン、メルシンのシンガポール防衛最後のマジノ線も瓦解し東亞侵略の前に無慘にも切り崩されて、いまや東亞の英帝國大陸基地シンガポールは最後の斷頭に立つに至つた、敵が命の綱と頼むジョホールの突破な陸橋も東亞侵略百五十年の悲願史を築いたスタンフォード・ラフルスの記念碑も一億五千萬圓の巨費を投じてあらゆる近代的防備に不落を誇つた大軍港もすべては陥落前夜にあがくシンガポール要塞の歷史的悲劇に殺られたのである[illegible]

星港の頸動脈ジョホール陸橋

ら[illegible]氏に[illegible]同氏は大正四年マレー半島に渡り爾來三十年間、ゴム[illegible]人である

シンガポールの命の綱はシンガポール島とジョホール・バールを結ぶジョホール陸橋だといはれる、全長千二百餘米、幅三十餘米、堤體は花崗石からできてゐて片側が道路片側に鐵道の線路が通じてをり、[illegible]一日二千輛以上に亙つて列車が往復しビルマ、マレー等[illegible]しかもこの橋にはブライの大貯水池から引いた直徑四十インチの大きな水道鐵管が通つてゐるシンガポールの食糧も水もあらゆる重要物資は一物殘らずこの陸橋を通して行はれてゐたといつても過言ではない、英國は約二十年前に千五百萬ドルの巨費を投じてこの陸橋を建設したのであるが本國から遙々優秀な建築家を連れて來て豪山の支那人やインド人を使つて約二年半位で完成したのだ、何しろセレターの軍港にあるサビン島から[illegible]

初代總督像移轉に今日を豫見

いまの陸橋の下へどんどん投げ込んだ、かうして唯石を積上げて造つた陸橋だから陸橋などといふものはなく堤といふよりは完全な近代的堤防であり道路である、ウビン島から掘り深山の石を切り出

一口にシンガポールといふのは「赤頭」のやうな形をした五百七十平方粁の島を指すので從來シンガポールの意味は「獅子の町」といふ風に解されてゐるがマレー語ではシンガーは港、プラウは島といふ意味で單に「港の出入する島」といふのが正しいさうだ、年中常夏の國で十月から三月までは雨期、その他は乾燥期になつてをり、したがつていまは雨が多い、香港が山また山であるに反しシンガポールは平野だ、一番高い山はブキチマーで標高僅か百五十一米位に過ぎない[illegible]

したのでウビンの丘が低くなつた位だ、陸の中央がジョホールとシンガポールの國境で片方に日方[illegible]に』と記した國境標があり、陸橋も立派なものが建つてゐる、この陸が破壞されれば七十萬の市民はたちまち日干しになり[illegible]一週間も持たないといふ[illegible]をする位だらう

ド・ラフルスでインド政廳の書記から身を起した英雄である、シンガポールの町には記念碑とか像が數多く見られないが唯一つラフルス廣場に彼の記念像が立てられてゐた

この記念像は『最早の征服成つてシンガポールの基地は建設された』と彼が表現する[illegible]ものであつた、ところが昔年祭の時に記念像はこの記念像をタウンホール（公會堂）の前に移した、これに[illegible]これを見て[illegible]ナー（大衆さん）の像を勝手に[illegible]はこの地も他國領になつてゐるかも知れないといつて嘆いたといふ[illegible]

【寫眞はシンガポールの命の綱、ジョホール・バールに通ずる陸橋】

セレター軍港内の 浮船渠完全に沈沒
我猛爆下 シ港死の樣相

【マレー前線〇〇一日發同盟】シンガポール島要塞に對し我が猛爆はここを先途と猛爆を繰返し三十一日には晝夜四回の爆擊を敢行、軍事施設は各所から焰を上げて燃え續けつつあり、殊に東亞英軍の誇りだつたセレター軍港内の五萬噸級を收容し得る浮ドックは命中彈を受けて哀れ完全に沈沒してゐるのが機上偵察により確認された、又一日朝來の我が陸鷲部隊の連續は間斷なくシンガポールに更に痛烈なる打擊を與へセレター軍港に隣接するセレター空港及びセラン軍港一帶の燃料彈藥倉庫、更にシンガポール港東南隅の兵器地帶は一面猛火の海となり、地軸の裂けるやうな大爆音は對岸ジョホール・バールにも物凄く聞えてゐる、又卅一日まで我が空襲部隊に對し對空砲火の彈幕を張つて抵抗してゐたシンガポール島西南角のカニング要塞及びカニング沖のブクム島ブラカン島各要塞の高射砲は一日來殆ど沈默し全島上空は我が陸鷲の逞しき羽ばたきに壓せられシンガポールの死相は愈々濃くなつた

沈沒した新嘉坡軍港の浮ドック

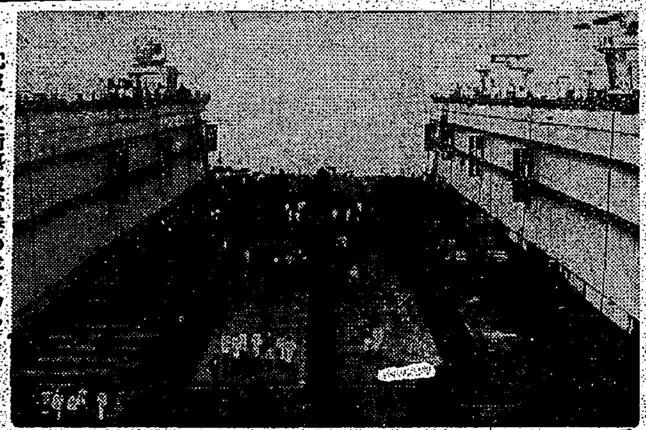

コースウエー橋爆破
退却の英軍籠城戰術

【リスボン一日發同盟】日本軍はマレー半島南端を席捲して息つく暇もなく早くも英東亞の牙城シンガポールに向つて空陸よりの立體的攻略戰を展開しつつあり、交錯する十字砲火は時と共に熾烈を加へつつあると傳へられるがロンドン情報はハロルド・ガードナー特派員の如く報じてゐる

シンガポールの[illegible]一日[illegible]ジョホール・バールも遂に陥ち全マレー半島は日本軍に制壓さるに至つて英軍はシンガポール島内に退却してコースウエー陸橋を爆破し籠城戰術に出るの已むなきに至つた、シンガポール市内に遠く迫る日本軍に對し[illegible]も既に殷々たる日本軍砲聲部隊が刻々接近して來る有樣が手に取るやうに判る、空襲警報は殆ど絶え間なく發せられ空を壓する日本軍飛行機の爆音と交錯して英軍高射砲の咆哮する音が遠近から聞え[illegible]の市民は今や息詰るやうな緊張裡にある

[illegible]の土木工事が着手される前に英本國で建造を始めてゐたもので總費七十萬磅を要し昭和三年スエズ運河を經てシンガポールに曳航されたがスエズ運河通過の際は餘りに巨大な爲めこれを二つに分解曳航した程でこれが軍港建設の新陸地セレターに設けられた全長一千呎と幅三百呎、深さ七十呎の繋留池に繋がれたのである、その排水量は五萬噸に達し英國艦隊の如何なる戰艦でも修理し得るものとして英本國自慢のものであつたのである

なほ外に長さ一千呎と幅百三十呎のジョージ六世と呼ぶ乾船渠以下第一號、第二號、ヴイクトリア、アルバート、キングス等の乾船渠がある

八十七億總豫算案 あす衆議院を通過
審議開始以來十三日

【東京發同盟】豫算總額は昭和十七年度で[illegible]追加豫算案は去る二十一日より豫算總會に於て審議[illegible]を經て三十一日、一日の二日間分科會に附託され[illegible]二日は[illegible]八十七億に達する[illegible]

英海軍の誇りも 今や海底に沒す

【東京發同盟】わが陸鷲の猛擊に沈沒したセレター軍港の浮ドックは英國海軍が世界に誇る浮船渠で英國海軍が[illegible]にして[illegible]シンガポール[illegible]

局部長會議

總督府定例局部長會議は二日午前十時半より長官公室に於て開催、一日よりの議會[illegible]に關する協議

人事

▲中野友禮氏（元日曹社長）近く內地へ
▲藤山愛彥氏（日糖社長、支社長）二日來北（鐵道ホテル）
▲佐藤佳穗氏（臺灣拓殖社長）二日來北（鐵道ホテル）
▲田端幸三郎氏（臺灣製糖取締役）二日來北（鐵道ホテル）
▲鹽谷三氏（臺灣工業所代表取締役）二日來北（臺灣）近く上京
▲須佐美氏（臺灣電力副社長）二日來北（鐵道ホテル）

毛生の 自宅療法
ハゲぬけ毛ハエぎはまゆ毛等薄き方その他毛の發育の悪い方へ毛根に榮養を與へ毛の發育を促進する專門の良藥あり御困りの方は今すぐ手紙で御相談下さい家庭療法の要はしい說明書を無料で差上げます
（奈良縣生駒町北新町廻り）辻野みさゑ 電話二〇〇番

國報康健で氣元もつい
ビタミンB複合體
胃腸・虛弱體質 榮養不良・脚氣に
一二〇錠 一圓〇五錢 一〇〇〇錠 二圓六十五錢
東內照
東京市日本橋區本町 藥品研究所

茶は非常時飲料
茶の主要成分である茶素は、意識を明瞭にし疲勞を恢復し、強心作用をもつものであつて、朝目が醒めぬ時、或は午後の疲勞の際等、若葉で作つた上茶を一二杯飲めば疲勞は去り、頭腦は精密になつて煩雜な仕事でも尚ほ續けて處理することが出來る。
夜間でも餘儀なく起きてゐる必要のある場合、例へば防空の夜間監視、或は步哨、夜警等の任務にある者、又は看護の任にあたつて、心身共に疲勞した場合等茶は何物にも代へ難い覺醒飲料である。
綠茶界の最高基準品
明治の茶
煎茶・番茶（川柳）・ほうじ茶
明治製菓株式會社・精撰特製

歯槽膿漏 專門藥
オオ パラデント
チューブ入 大 一圓 [illegible]
歯ぐきこそ 歯の力！
本劑で歯齦をマッサーヂすれば、歯槽膿漏の症狀である、歯齦の出血排膿を止め、健全な歯齦にする。
P—7
ライオン齒磨本舖株式會社

專賣病弱虛贏解決
コレナラ 瘦體も肥る 絨毛を蘇す菌
木曜日新聞
「何を食べても肥らぬのは胃腸の弱いせいか食物の選擇が悪いせいだらう」といふ人があるがするどい觀察の持主で細かい事に氣のつくやうな人でも丸々と肥つてゐる人があり、食物でも常に粗食でありながら堂々とした體格の人がある。
要す ることは肥れない人といふのは必ず腸の腸の絨毛といふ組織が萎縮してゐる。人間を調べるのは一寸だが彼の豚は人間の食物の殘滓とか糠類の腐つた野菜を與へても呆れるほど肥るのである。これは豚の小腸の絨毛組織が特別強力だからである。
絨毛 は恰かも絨氈の毛のやうに小腸の内壁一杯に密生してゐる細毛で榮養が乏しい時には何と言つても新鮮イースト菌ぐらゐ有効な品はない。新鮮イースト菌は腸管内に於て吸收力を旺盛にし絨毛を眠りから目醒させるやうに勵らかせるのでイースト菌を用ひてゐると、たとへ粗食でも消化吸收が百パーセント行はれて人體の榮養は日増しに肉付を多くするので、も日増しに肉付を多くするので、イースト菌のみはじめると、治療へ行くたび體重を計つて驚く人が多い。イースト菌は絨毛賦活の作用以外に胃腸を强化し疲勞を回復する効力が顯著だから病身の人にも絶好である。
無代贈呈 右記研究所へハガキにて
服菌 健へ付けの藥店で買ひ求め下さい
純粋培養乾燥酵母劑
胃腸強壯 營養補給
イースト劑
新聞申込
研究と治療
大阪市東區道修町二丁目四四
イースト菌 關西直配部
京都府下字治五ケ庄
マルキイースト菌研究所

學島志願兵へ總進軍

初日の受付け總數 一萬三千百九名

臺北州・トップをゆく

【臺北電話】[illegible]志願兵受付――同[illegible]の[illegible]全島青年の[illegible]燃ゆる[illegible]本島青年の[illegible]に[illegible]皇民[illegible]今こそ本島青年[illegible]皇民としての[illegible]志願兵[illegible]受付開始の第一日に[illegible]して全[illegible]燃ゆる[illegible]高らかな[illegible]を[illegible]初日一日の受付締切（午後四時）[illegible]志願者の數は[illegible]に依ると

臺北州	五、六〇九名
新竹州	一、〇二九名
臺中州	一、八七五名
臺南州	一、七七三名
高雄州	二、〇二四名
花蓮港廳	二四八名
臺東廳	三七〇名
澎湖廳	一九一名

と第一日のみで總計一萬三千百九名に上る輝かしい記録をとどめた

家庭班員に送られ 堂々と團體志願

臺北市 四日から診斷所を特設

臺北市における志願兵願書受付第二日目の二日も午前九時から市民[illegible]に志願者が續々と押しかけて[illegible]永樂町[illegible]の如きは[illegible]を先頭に[illegible]家庭班が揃ひの國防色のモンペを[illegible]から堂々と受付場に繰込み、附近一帶はまたも感激の嵐にどよめいた、市當局では身體検査を受ける志願者が非常に多いので四日から九日迄（午後一時から午後五時迄（受付は四時迄）樺山、日新[illegible]に[illegible]但し[illegible]青年の便宜を圖る事となつたので大いに利用する様市當局で勸奬してゐる、なほ第三日三日からの志願兵願書の受付場は新市[illegible]内兵事課に變更された

臺大卒業の志願者

基隆市内の知識層名乘出づ

【基隆電話】基隆市の志願兵受付は二日正午まで四十七名に達したがインテリ層からの志願者は臺大出で基隆[illegible]立川[illegible]と臺大出の立川[illegible]、[illegible]の元[illegible]前[illegible]、元市[illegible]四氏が名乘りを揚げた[illegible]呼び、全島の有[illegible]の志願[illegible]を促進するであらう

受付所に拾ふ感激譜

初日の臺北市[illegible]その一　[illegible]日の丸の[illegible]

その二　南北[illegible]本島人[illegible]って志願した[illegible]四十八歳にもなつた[illegible]

支那事變勃發以來の獻金 一億八千九百萬圓

陸軍

【東京電話】三十一日陸軍省發表＝支那事變勃發以來[illegible]全國[illegible]の獻金[illegible]一億八千九百四十萬[illegible]金一億二千四百四十萬圓、[illegible]五千六百八十三萬[illegible]一萬九千三百五十三、[illegible]

一億二千六百萬圓

海軍

【東京電話】三十一日[illegible]海軍省[illegible]支那事變以來海軍への獻金[illegible]一億二千六百[illegible]萬圓[illegible]

兵隊さんに慰問袋

海軍武官府に學童の赤誠

[illegible]

英靈無言の凱旋

赫々たる武勳を秘め

大東亞戰に[illegible]の英靈[illegible]

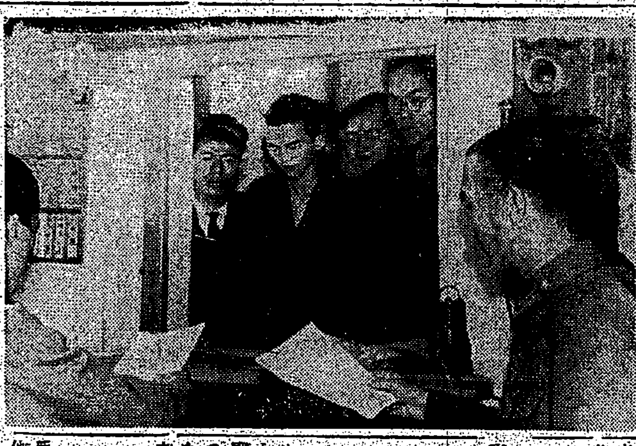

區長に泣いて歎願

年齢不足で志願出來ず

【臺北電話】[illegible]青年[illegible]區長[illegible]

【臺北電話】[illegible]志願熱――臺北市水道町[illegible]では志願兵申込第一日の一日午後八時より[illegible]

島都知識層からの憲兵補志願者遞增

志願兵志願との重複希望

憲兵隊當局は[illegible]

本社從業者から十九名志願

[illegible]

勇士を薙刀で慰問

圓山分院に軍國乙女群

[illegible]

基隆分隊へ三名

【基隆電話】[illegible]

男子に負けず志願

基隆市役所 女子職員敢然起つ

[illegible]

全文血書の志願書

中壢郡に看護助手志願熱高潮

[illegible]

大東亞戰爭以來經濟事犯は減少

[illegible]

大麻燒納の儀

あす稻荷神社で

[illegible]

必需食料品店を一元的に企業統制

臺北市内に配給組合創設

[illegible]

僻地から慰問金部隊

皇軍將兵慰問金 (16)

本社受付分（敬稱略）

[illegible]

志願者の母に

全身全靈を捧げ 大君に盡させたい

[illegible]

入所決定の日が今から待遠しい

[illegible]

感激を聽く①

谷向博士創製　ハート　浣腸　便秘・痔疾・腸内異状醗酵　大人用・小人用（谷向浣腸五〇〇瓦入）

三國志（赤壁の巻）

吉川英治作　矢野橋村畫

(692)

風雛・巣を出づ（1）

[illegible]

[illegible]

肺ろくまく　結核の正しい寄へ方と治し方

『治療参考書』[illegible]

無代送呈　角田正直

有價證券引受業　日銀引受國債賣買　公社債株式ノ賣買　川島屋證券　東京市日本橋區兜町一丁目　滿洲川島屋證券株式會社

腸カタル・下痢　強力殺菌整腸　セダン　ツノダ　主効 疫痢・赤痢・腸カタル・急性慢性下痢・食傷　☆文獻贈呈 藥價20錠¥1.50

●齒痛に頭痛はガオガンに限る●

肌アレの恢復 美白化に マスター ハリシン クリーム　ドイツ特許の皮膚榮養劑ラセラン應用。化粧下・整肌・髭ソリ後に！

●頭痛にノーシン●

二月十日發賣　コロムビアレコード　大毎・東日募集　大東亞決戰の歌　情報局推薦　陸軍省・海軍省・文部省　大政翼賛會・日本放送協會　後援

斷じて勝つぞ　倶等の誓ひ　佛印進駐の歌　西貢だより　未完成交響曲

美神丸　いまが大切 女性の健康

VEGELINE　毛髪養料 ベジリン香水　斯界に多大の信用と愛用者を有する　本舗 リーガル商會

名人會寄席の夕　大辻司郎・石田一松・前田勝之助・春風亭柳橋・一龍齋貞山・美ち奴・柳家三亀松・三遊亭金馬　勝つて兜の緒を締めよ！

臺灣日日新報
（明治三十一年五月九日第三種郵便物認可）
本日夕刊共六頁

モールメン完全占領
緬甸作戰帝國陸軍部隊

【東京發同盟至急報】大本營發表（二日午後四時十五分）ビルマ方面帝國陸軍部隊は豪雨を冒して敵の抵抗を撃破し一月三十一日夕モールメインを完全に占領せり

【ベルリン二日發同盟】DNB通信の報道に依れば南部ビルマ地方進撃の日本軍は英軍堅壘を占領した、日本軍はかくてサルウイン河口の線に到達した

緬甸ルート背面に匕首

【ビルマ戰線二日發同盟至急報】三十一日午前モールメイン南方高地を占領せる我が精鋭部隊は息つく間もなくモールメイン市に殺到、背後のサルウイン河によつて退路を斷たれた敵の頑強に抵抗する敵を掃蕩し同日夕遂にモールメイン市を完全占領した、モールメインは敵の前哨基地としてゐただけに緬甸ルートは特に背面に匕首を擬せられたことに等しく緬甸ルートの價値は今や完全に失はれるに至つた

陸鷲新嘉坡大空襲
セレーター痛爆
敵機十三機を撃墜す

【東京發同盟至急報】大本營發表（二月二日午後八時四十分）マレー方面の帝國陸軍航空部隊は一月三十一日午後大擧シンガポールを攻撃しセレター飛行場、重要施設を爆砕すると共にシンガポール島上空においてハリケーン十九機及びバッファロー二機と交戰しその十三機（内不確實三）を撃墜せり、わが方自爆せるもの戰闘機一機なり

アンボン方面大空襲
海鷲、敵七機を撃墜破
バンカ海峽敵船を痛爆

【東京發同盟至急報】大本營發表（二日午後七時）

一、帝國海軍航空部隊はアンボン空爆に策應三十日大擧バンダ海方面の敵航空基地アンボン、ナンレア、クーパン、コルパノを索敵攻撃し敵機七機を撃墜破すると共にアンボン軍事施設を破壊せり

二、帝國海軍航空部隊は三十日シンガポール南方スマトラ島東岸バンカ海峽方面の敵輸送船團に對し攻撃を加へ八千噸級、六千噸級、五千噸級各一隻を大破し沈没又は航行不能とならしめたり

總豫算案原案可決
二日の衆院豫算總會

支那事變生存者
第廿九回論功行賞
金鵄勳章四百七十八名

東條首相參内
一般政務奏上

貴族院本會議

けふ本會議で一致可決
直に貴族院へ

戰時民事特別法案原案通り可決

戰時刑事特別法案政府原案を可決

翼賛會關係者の立候補差支なし
東條首相明確に答辯

軍港の價値を喪失も同然
新嘉坡今や風前の燈火

モールメインの陷落英軍確認

【リスボン一日發同盟】ロイター通信ラングーン電に依れば英ビルマ軍司令部は一日發表のモールメイン陷落を認め左の如く發表した

一、モールメインに於ける英軍は日本軍の爲め猛烈な集中砲火を浴びせられ又空中からは猛烈な反復的爆撃を蒙つた

一、一方英軍砲兵隊は日本軍に猛攻を加へた

一、其後の戰局はサルウイン河方面に展開してゐる

一、日本軍航空部隊は三十一日夜前後四回に亘りラングーン北方の飛行場を爆撃した

ビルマ英空軍岐路に迷ふ

マーシャル群島方面
出現の敵を反撃撃退
敵飛行機十一を撃墜　敵甲巡一隻大火災

【東京發同盟至急報】大本營發表（二日午後七時三十分）二月一日未明航空母艦、甲巡、驅逐艦などより成る敵部隊がマーシャル群島方面に出現したるも我は直ちにこれを反撃撃退せり本戰闘に於て敵甲巡一隻を爆撃大火災を生ぜしめ敵飛行機十一機を撃墜したる外其他艦船並びに陸上施設に輕微なる損傷を被り合計二十八名の死傷者を生じたり

河を渡りジョホールへ肉薄する我が〇〇機關銃隊の勇士（ジョホール最前線二十二日發）

濠洲緊急閣議

マリベレス山米比軍に
我が包圍作戰整備
猛烈な砲撃戰を展開

避難市民に我軍立退方布告

贛江上流市汊街
蠢動の敵を撃滅

我軍蘭貢方面に戰略的に絕對優位

カリフオルニアも撤退地區に指定

シンガポールへ英軍總退却
英政府も確認

蘭印へ匕首
アンボン島

全非戰鬪員に集結命令

けふの兩院

人事

灘界之王　菊正宗

本邦唯一の　三共　醫士間に好評ビタミンB劑　オリザニン　東京市日本橋區室町　三共株式會社

鼻の惡い方に　ビノサン療法

かぜ・ねつに　ヘブリン丸

強い美化力で肌アレを防ぐ　クラブ美身クリーム

ザンギリ頭でない以上　櫛を通してスッパリと……　伊豆椿ポマード　大槻彩芳園

あらゆる化膿性疾患に!!　レオギン錠　大日本製藥株式會社

社説
内外地無差別主義の結實
更に徴兵制度具現さる

一

現在のところ内地と外地との間には、制度その他において明かに差別があり外地人の待遇とが劣るとかについても或る種の制限又は差別の現存することは否定できない。然したから今は若干の差別は存在してゐても、帝國の外地統治政策なるものは決して米英などの如く何時までも差別主義を以て臨んでゐるのではない。外地人も内地人とやがては同一の水準に成長發展し内外地一如の"渾然體"に到達することを目標として進んでゐるのである。……

三

臺灣に陸軍特別志願兵が現はれ次いで本島人出身の在郷軍人が出現するに至る以上、軍務方面において徴兵制度が新たに布かれることになるのは蓋し當然の成りゆきと言はねばなるまい。……

大東亞海活用船舶
現在の數倍は絶對必要
國民の雄渾な氣魄發揚へ　平出大佐力説す

【大阪發同盟】大本營海軍報道部平出英夫大佐は一日午前十時より大阪中の島公會堂で開かれた海軍協會大阪支部主催の大東亞戰爭に臨みハワイ、マレー兩海戰を始め蘭印海戰の赫々たる戰果が平素の訓練たる猛訓練と不撓不屈の精神力の結果で米英海軍と本質的に異るものである點を強調し……

食糧營團組織構能
農相、管理局長詳細説明

【東京發同盟】二日の衆議院食糧管理法案委員會において食糧營團の組織機能等に關し井野農相、湯河食糧管理局長官より次の如く説明した……

食糧管理外二法案委員會で可決

味噌増配を考慮
農相"切符制"事情説明

貨幣法既に死文化
賀屋藏相改正方針を言明

南方の護謨資源
地下足袋を製造農村へ

明年度資金動員計畫
藏相大體の方針を闡明

現物價政策堅持
金融と産業問題を説明

砂防費二十億圓
内務省砂防工事に乘出す

赤道以南敵據點に次々と上陸敢行
濠、爪哇鎧袖一觸の態勢

戰時經濟道義昂揚
岩村法相"經濟事犯"状況説明

米の小賣等級改善
政府増配方針その他説明

國内食糧配給事情
南方物資問題　井野農相答辯

比島行政整備へ
ヴァルガス行政長官發表

物價調整對策決定
比島派遣軍布告を發す

敗戰糊塗に躍起
米英蘭蔣逆宣傳に狂奔

コースウェー橋破壞
新嘉坡軍當局發表
英軍事專門家は非認

全島民貯蓄へ進軍
督府感謝貯蓄運動實施要綱發表

商況(二日)
物色的の買物散見

株式　兜町前場況
兜町後場況
東京短期後場
東京長期後場
大阪短期後場
大阪長期後場
東京銀行賣株
絲況　横濱生絲前場　横濱生絲後場

スルフォンアミド劑
靜脈注射液の嚆矢!!
ポンジール
靜脈用　注射液

わかもと
乳兒に　榮養に　胃腸に
錠劑

ハリバ軟膏
癒りが早い
きず　やけど・しもやけ
こすれたり、ただれたりした瘡り難いものに特に良効で…どこのお家庭でも、たいへん重寶がられます。
短時日で肉芽と表皮を新生し、瘢痕を殘さずに癒すのが特長です。

健康は歯から……
資生堂　中煉歯磨
資生堂

專賣特許・鑛物不含の自然色染毛劑
ベナン

ヨウモトニック
抜ける毛を惜しむより丈夫な新毛を育てませう!

大量の活性ヨードと豐富なビタミンA・Dの劃期的結合!
榮養を兼ねた高度の治療劑!
腺病質の體質改善
ナスナミ
肺・肋膜の早期治療に
神經衰弱の短期恢復に

大東亞圏から 英政權沒落の日

提灯行列音樂行進、旗行列等 シンガポール陷落祝賀行事決る

實施事項

二日の受付け 一千三百四十名 臺北州下の志願兵志願者

總數 二百五十六名 きのふ臺北市受付

歸還軍夫も志願 新竹市二日午後の受付

第三回豆債券抽籤

目立つ有識層の志願 島都の憲兵補志願者俄然倍加

新竹市の憲兵補志願熱

全文血書の看護助手志願書

大詔奉戴日は執務時間を延長 島內各郵便局で

強姦罪には無期 強盜致死に死刑 燈管下のこの種犯罪に嚴罰 中村法務局長談

中村法務局長

暗闇に乘じて

無期又は三年

この種犯罪は

竹藪に一列・住民兵 後手に括つて皇軍の標的代り

バタアン半島 米兵の暴虐

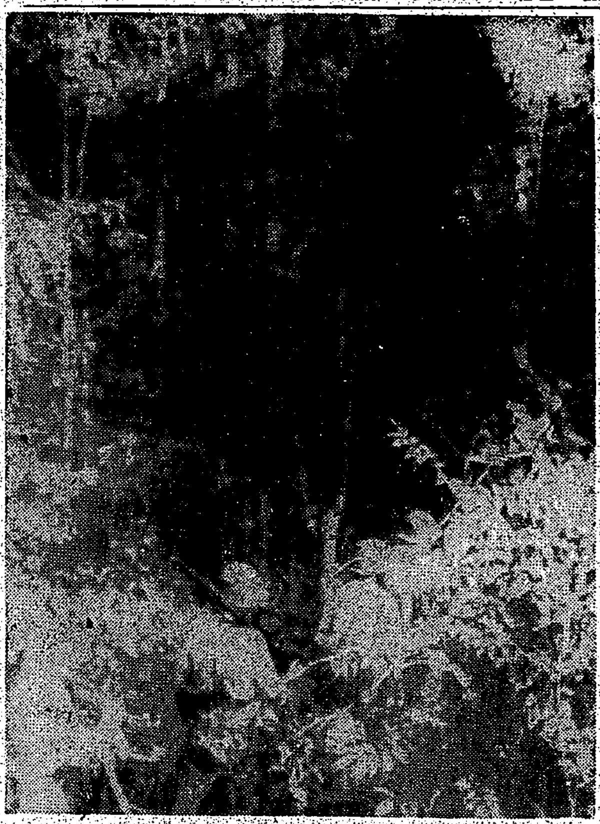

道なき密林中を新嘉坡に肉迫する勇士―マレー戰線

南洋一帶交通の要所 皇軍敵前上陸 モルッカ群島のアンボン島

理科は八人に一人の割 官立高校入志願書締切

醜態な行列買ひ 大庭司法係長語る

大日本婦人會誕生 既存團體を統合し強力發足

軍人

婦徳

防衞費に一千圓

手持ち品の値上利益を獻金 嘉義宜蘭支局から

豚肉の特別配給 新嘉坡の陷落 祝賀式當日全島的に

臺灣本部の結成 本月中旬頃

謝禮金で蒲團を作製、獻納 國婦臺北支部から

聯合保甲壯丁團 基隆署大隊結成式

全島都市對抗卓球

うごめく買溜め婦人連 南北兩署で監視の目光らす

ラジオ

デルモライツ

カガシクレイヨン

祖母小磯よね儀病氣加養中の處七十九歲の高齡を以て昨二日午前十一時半死去致候此段御通知申上候
小磯哲一　小磯喜代　豐岡茂雲　中村八十一　田端幸三郎　松田榮義

貸借對照表　中堀鍊製造會社

東海自動車運輸株式會社

第一期決算公告　南進馬車商事株式會社

第壹回決算報告　臺灣故ゴム回收株式會社

公告　臺灣セメント株式會社

赤十字看護婦生徒募集　日本赤十字社臺灣支部

生徒募集　現業員養成所　私立臺糖青年學校　臺灣製糖株式會社

四月新學期 願書受付開始 專門部・女學部・別科　私立吉見裁縫學園　臺北市福住町一八　電話六三二七番

齒科 青木齒科醫院

洋服地販賣　臺北市大和町二丁目　逢坂商行　高雄支店

永久的暗幕 42×50Y巻　オイルクロース　1ヤール 1.94　臺灣日日新報社商事部

臺中市會議員 當選御禮　松本寅吉　楊清泉

風邪の妙藥　みの易くて胃を傷害せぬ　福福カゼ藥　南門藥局

會葬御禮　後藤俊郎

會葬御禮　影井荒太郎

會葬御禮　村上一逢

各地綜合版

志願者の波

引きもやらず

受付第二日各地の狀況

【高雄電話】志願兵願書受付第二日目の二日高雄市内の志願者は前日市役所より受付され……

嘉義

臺中

屏東

羅東

臺南

皇奉推進員任命　臺中州

獻穀田地鎭祭　花蓮港吉野庄で

皇奉臺中分會青年錬成會發會式

輝かしい興亞の捨石

何んの思ひ殘しが……

故妹尾兵長の嚴父語る

五人の弟さんがある、……親の口から申すのはをかしい話ですが……

高雄婦人團體金屬回收打合

嘉義署寒稽古

蘭印油田を探る

石油は國防の動脈

戰爭は兵器の數より燃料の充實

今次の戰爭に於ても伊太利の石油消費が……

蘭印を……

魔手を……

産油地

△スマトラ島　北部油田、中部油田（ジャンビ地帶）南部油田（パレンバン地帶）

△ジャバ島　東部ジャバ油田（スラバヤ地帶）中部ジャバ油田（レンバン地帶）

△ボルネオ島（蘭領）タラカン、サンガサンガ、タウテイ、バリクパパン、サマリンダ諸油田

開發に

地點に

增加し

能力は

處理し

最初の

南洋に

自己の

興亞乙女の心意氣

純情な看護助手志願殺到

市會議員の愛孃も

南港から初名乘り

員林郡下から大擧

大溪郡の志願者名

血書も交る新竹市

志願兵制趣旨撤底

各地で講演・座談會

花蓮港

羅東

宜蘭

能高

東港

馬公

全市を擧げて

嘉義市新嘉坡陷落祝賀行事

員林郡馬匹品評鍛錬會

虎尾郡下の青年團强歩

醫療、救護の萬全へ

嘉義管内で婦人講習會

高雄州下は最高潮

産駒品評會褒賞授與式

鍛錬第一夜の夢へ

臺南州少年團錬成大會

貯蓄報國實踐

嘉義

高雄工業懇談會

長さ十八尺の大鱶

高雄の瑞興丸が捕獲

せめて勇士の肩を……

臺中の奇特な按摩さん

臺中

臺中市議補缺選擧

挺身隊入隊式

嘉義乘合

漢詩・雜選

エンピツは短かくなるまで使ひませう！

三菱鉛筆

屠れ！米英　我等の敵だ　進め一億火の玉だ！（大政翼贊會標語）

ヘチマコロン

本舗・東京　株式會社　近藤商店

映畫と演藝

萬媒

案内

心臟や胸、胃の强化に

猛獸類のホルモン精膸を！

强　烈なホルモン動物の精膸である、麝香、犀角、熊膽、牛黄、眞珠他數種配伍の「救心」は、内臟への同化が早く、ホルモン精膸獨特の綜合作用で、病患部と全身とに充分の抗病ホルモンを增强するので、回復は早く、芯から丈夫になれるので評判故、御驗し下さい。

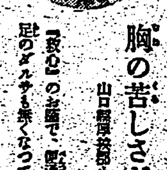

胸の苦しさがよくなり……

心臟の病で苦しむ人
肋膜や肺のよくない人
胃弱で食慾の進まぬ人
心臟弱く動悸や息切の人
胸が弱く熱やセキの出る人
盜汗で夜分ね苦しい人
神經痛で手足の痛む人
心臟脚氣で苦しむ人

朝夕一粒

發賣元　救心本舗

清爽！口腔を淨め咽喉を保護し、强い殺菌力は凡ゆる經口的病原の防除に最も良く更に

健胃と整腸の效果は

消化吸收作用を完全に營ませ漸次榮養を蓄積させる仁丹

斷じて類似非小品の追隨を許さぬ配劑の卓越を誇る

旅身要藥

殺菌と整腸に